Sayı: 71 1500 TL. KDV DAHİL

BİŞMİŞ KELLE

HUNHARCA GÜLDÜREN HAİN DERGİ

Hey millet "Kelle„ şimdi olması gerekenden sekiz kat daha kıllı... Alınız traş ediniz, okuyunuz, okutunuz. Gerçek kıllandıran dergi Kelle... Kelle... Kelle... Kelle Cağaloğlu'nda...

MESUT YILMAZ "SEÇİM TARİHİ İKİ AYA KADAR BELLİ OLUR„ DEDİ..

BAKIN HALA BİR TEK AY VAR... HELE İKİ AY OLSUN BAKALIM...

ABOOV... BABAYI YEMİŞİZ Kİ BİZ NE YEMEK..

* Kelle der ki: 45 kilo dinamit çalınmış bir taşocağından. Türk değildir çalan. Türkiye'de yaşayan her insan, patlamak üzere zaten. Dinamiti ne yapsın.

* Amerika Irak'a tekrar müdahale edebileceğini açıkladı.

* Bütün banka işlemleri telefonla yapılabiliyor.

BALIK AVLAMA YASAĞI BAŞLADI

Hükümet programında memurlardan söz edilmedi

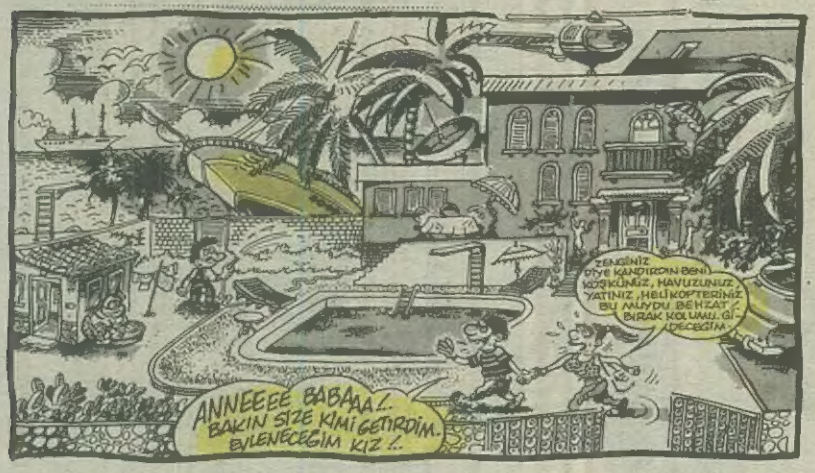

*** Mesut Yılmaz seçim sinyalleri veriyor. Bütün ANAP'lılar sığınaklara. Tehlike geçene kadar dışarı çıkmasınlar...**

Ahmet AKKAŞ-İST.

*** Son zamanlarda dergi ve gazetelere bakıyorum da çıplak kadın resminden geçilmiyor. Diyorum ki gazeteler filan bundan sonra siyasi haberlere de çıplak fotoğraflar koysalar. "Falanca siyasete soyundu, filanca mal varlığını açıkladı..." Daha eğlenceli olmaz mı?..**

Kemal KIYAN-ANK.

* Yugoslavya üzerinden yurda dönen işçilerimiz Yugoslavya'da mahsur kalmış. Belki de bu Türkiye'de mahsur kalmaktan daha iyidir.

Ali ATABEY-İST.

*** Akdeniz oyunlarında iki halterci miz toplam altı tane altın madalya aldı. Eh, kolay mı, Türkiye'ye altı tane altın girecek. Halkın durumu çok az da olsa, bir nebze de olsa daha iyi olacak. Buna da şükür.**

Sadun AKSEKİ-İZMİR

* Bu aşırı sıcaklar her yıl Haziran, Temmuz aylarına denk geliyor. Sanki bir yıl da kış aylarına rastlasa ne olur.

Malik ÇINAR-İSTANBUL

*** Meclis eski başkanı Necmettin Karaduman bundan sonra yolsuzluklarla ilgilenecekmiş. Eskiden yolsuzluk yapanlar da başka günlere getirildi program gereği...**

Akif DAMAR-ANK.

* İnsanlar parasızlıktan çıldırdı.

Anap yolsuzlukları önleyecek

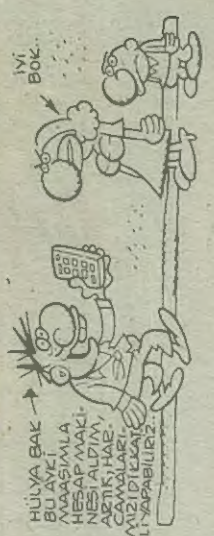

Müzik kasetleri 12 bin lira

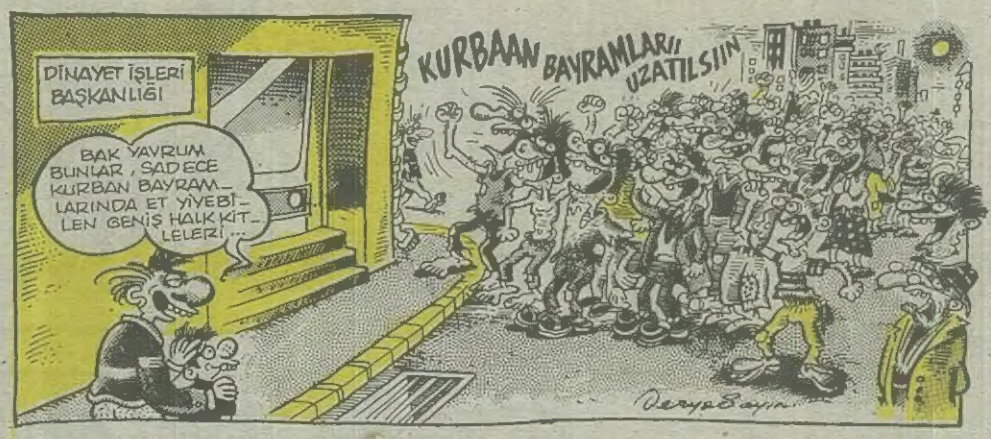

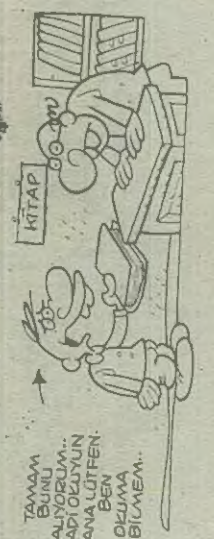

"Türkiye'de işkence var" demiş yeni adalet bakanı. Esasında Türkiye'de "yok" yok ama bundan sadece "belli bir kesim" yararlana-biliyor...

Eldoğan DAĞLAR

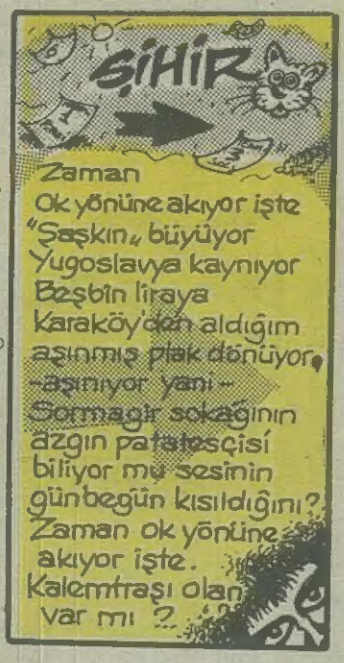

Savaş Çok Ciddi bir İştir

YÜKSEK ENFLASYON HİKAYELERİ

PEMBE DİŞLER..

EVGİN EREĞ NİCİAS

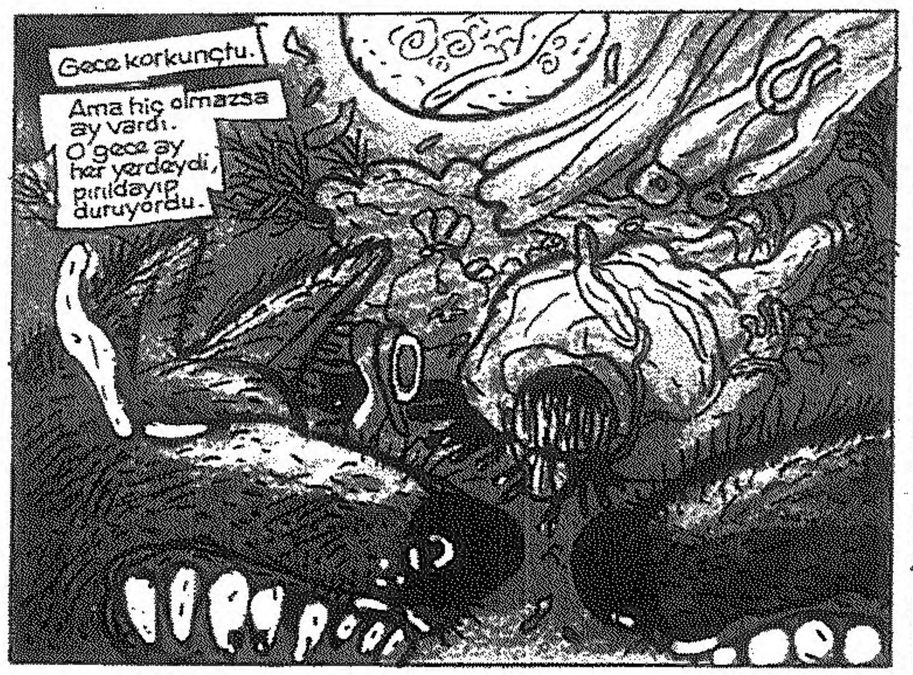

DEVAM EDECEK

Bu karanlıktırsı ve ürperti dolu gece, "o gece" sizlere söylenebilecek umut dolu, hoş teselliye benzer bir tek şey vardı. (tek bi şey)

O gece (o aynı gece)
Durum (vaziyet)
Yalnızca bir tek yerden Ay'dan bakınca gayetlenormal görünüyordu. (dünyadan aya bakmanın tam tersi yani. Ya işte bu) açıklıycam demiştim

Aydan bakınca ne rüzgar, ne enflasyon, ne bilet parası, ne de şıkırdayan bıçaklar...

Burdan bakınca (o gece) milyonlarca gecenin biriydi işte, noolsun. Bizim mavi gezegen Aslanlar gibi etrafında bulutlardan yapılı % 100 koton görünüşlü sempatik albüsesiyle öyle nazlı nazlı dönüp duruyordu.

Üstündeki minimincacık mahlukat, insanlar, hayvanlar, balıklar, kuşlar birbirlerini yiyorlarmış. (Naapalım olucak tabi doğa yasası) şeklinde görünüyordu burdan. Ne hoş di mi...

Mavi gezeganin bizim "yatay semazenleri" çağrıştıran (tek numarası (o da dönüyor. (du işte) ama hepsi hepsi o kadar

Evet abi, bu kadar şamata yeter! Şimdi anıdan sadede gelelim. Hokkabazlığın lüzümu yok. Ne yazıkki hiçbirimiz ne Neil Armstrong'uz ne de Apollo'daki öbür iki herifiz...

En koftisinden bi astronot bile olma ihtimalimiz hiç yok. Biz kendi boyumuza posumuza göre ayamızı kendi yörganımıza göre ayarliyalım. Ne işimiz var gökyüzünde hoop sen aşşa gel bakalım.

Biz yine adam gibi yerden bakalım.

Yer'de de tabi hiç de hoş olmayan şeyler yaşanıyordu o gece
Mekan: Sahil yolu kümklerin arasında gece yarıları sokak çocuklarının yaşadığı bir bölge.
Zaman: Hani üstte aydan dünyaya bakmıştınız ya... İşte tam o an (evet, buyrun burdan yakın.)

HADİ VER DE ŞU KUTULARI BEN GİDİYİM.

HASSKTİR ULAN YÜRRÜ! YOK BENDE KUTU MUTU...

AA GÖSTERDİN YA ULAN MİNA KODUMUNUN ÇOCUĞU İKİ KUTU TİNER VARDI TORBADA VERİCEM DEDİN YA OROSPUNUN EVLADI!..

DEVAMI HAFTAYA

KEPEK

BİR ARKADAŞIN TAVSİYESİ ÜZERİNE VÜCUT GELİŞTİRME SALONUNA BAŞLADIM DOKTOR BEY... BAŞLA - MAZ OLAYDIM...

DR.

BAK BURDA ASKER - DEYKEN, ORTADAKİ BENİM..

AY SENDE FOTOĞRAF ÇEKİNSEYDİN YA ŞİMDİ. PAHALIYA GELMİYO MU BÖYLE?

ASKERİ 12. P.A 6912

RAS 1919

LİSE MEZUNİYETİ 1935

TELİN EMRE

OHH.. YANGIN DEĞİLMİŞ SADECE BİRİ SİGARASINI YANIK UNUTMUŞ...

YUH ULAN BİZE / KOCA BİR GRUP. BİR KİŞİYLE BAŞEDEMEDİK /..

SEVGİLİM ARTIK BURDA BULUŞMAYALIM. BABAM ŞÜPHELENMEYE BAŞLADI...

Şemşipaşapaşajı

Metin FİDAN

KONSER PINK FLOYD 2091

YENİ PROJEMDE YAN KARAKTER OLARAK SİZİ DÜŞÜNÜYORUM, MİMİKLERİNİZ ÇOK İYİ...

OHOOO BİR İFSAK KURSU LAZIM SANA.. ŞİMDİDEN YÖNETMEN HAYALİYLE UÇUYOR. SUN...

I NEED A DIRTY WOMAN

GURK.. YAVRUUM ÇOK İYİSİN BEE.. OHŞ...

HAYIR YAPMAYIN, İĞRENİYORUM. MAGANDA BEY. ALIN PORNOLARIM SİZİN OLSUN...

PINK

PORNO SEX

SID BARET

ŞEMSİ PAŞA

PINKY

HAFTAYA.

ACIYO LAN. SAKATLIK RAPORU İÇİN BU YETMEZ Mİ?

STELL BRIZE

ULAN OOLUM CAN TATLI Dİ Mİ? KUZU KUZU GİT ASKERE SEN. SAÇMALAMAYI BIRAK...

PORNO

DİZO

Muhiş Bey ve Yavlumithat

Şangılt... Kütült...

Maraba sevgili okurcularım ulam! Uzun zamandıl sislere kırıcı bir yazı yazmamıştım. Tabiğ doval olok insam bağzı güncel ıvıl zıvıllarla, pahalilik sipol, sanat v.s. kibi sorumsallarla meşkul olmaktan sertlik yapmıya vakıt bulamıyol. Bem şahsen seltilten yanayım. Örneyin, günde iki-üç bin liralık eşya kırıyoluk. Kendimi böllece huzullu ve hunuz hissediyolum.

Bunu bütün okurcularıma da tavsiye edelim.

Ugh! Gelelim anlatmak istediyüm şeye. Kırıcılık ve seltlik hayağtın bütün alanlarına nüfuz ettirilmelidirdir. Aksı taktilde hayat gittikçe yumuşuyarak yaşanmaz hağle gelicek. En yumuşak matte hamurdur. Siz de hamur olmak mı istiyolsunuz?

Bütün yulttaşlarımıs sabahları kalktıklarında sıcağı sıcağına ombeş takka sertlik hareketleri yapmalıdırlar. Meselağa gece yımışak olorak yattıyınız yastıklar hırpalanalak ortalığa saçılabilil. Kahvartıda süt, bal, yumulta kibi yumuşak sistemler yerine buz, tahta taş kibi sert matteler bulundurulmalıdıl. Fakat süt içebilir. Küsel olur.

Sokaktakı davranışlarımısa da tikkat edinis. Bakkaldan birşey alırkam "Veril misiniz?" yerine "Vereceksinz! Mecbursunuz!" kibi tahrip edicl laflar kavrulmalı, otobüse binelken kuyrukyerine yumruk yapılmalıdıl. İş yerinde "Al takke vel külah", misafilliklerde "Sen sağ, bem selamlet" düsturu kullanılmalıdıl. Gece yatalken aslağ ve aslağ yavaşça uzanılmamalı gardolabın üstünden atlıyarak yatağa gömülmek taha sağlıklıdır. Olmalı, Rüyağ yerine kabus görmeli, uyanık uyumaktansa korkuluk dikmek evladıl.

Güsellik Köşesisi

* Gözlerinisin çoğalmasısını istiyolsanız yüzünüze kepçap sürün.
* Fasla külolarınıstan şikağyet mi ediyolsunuz. Kediniz valsa ona verin.
* Saçınıs dökülüyolsa başınısa cilağ sürün taha parlak durur.
* Kulaklarınıs büyükse onlalla çorba karıştılabirilsinz.
* Boyunus mu kısa? Kafanısı kapının eşiyine çalpmayın.

Sipol Köşesisi

Derya Kuzulan

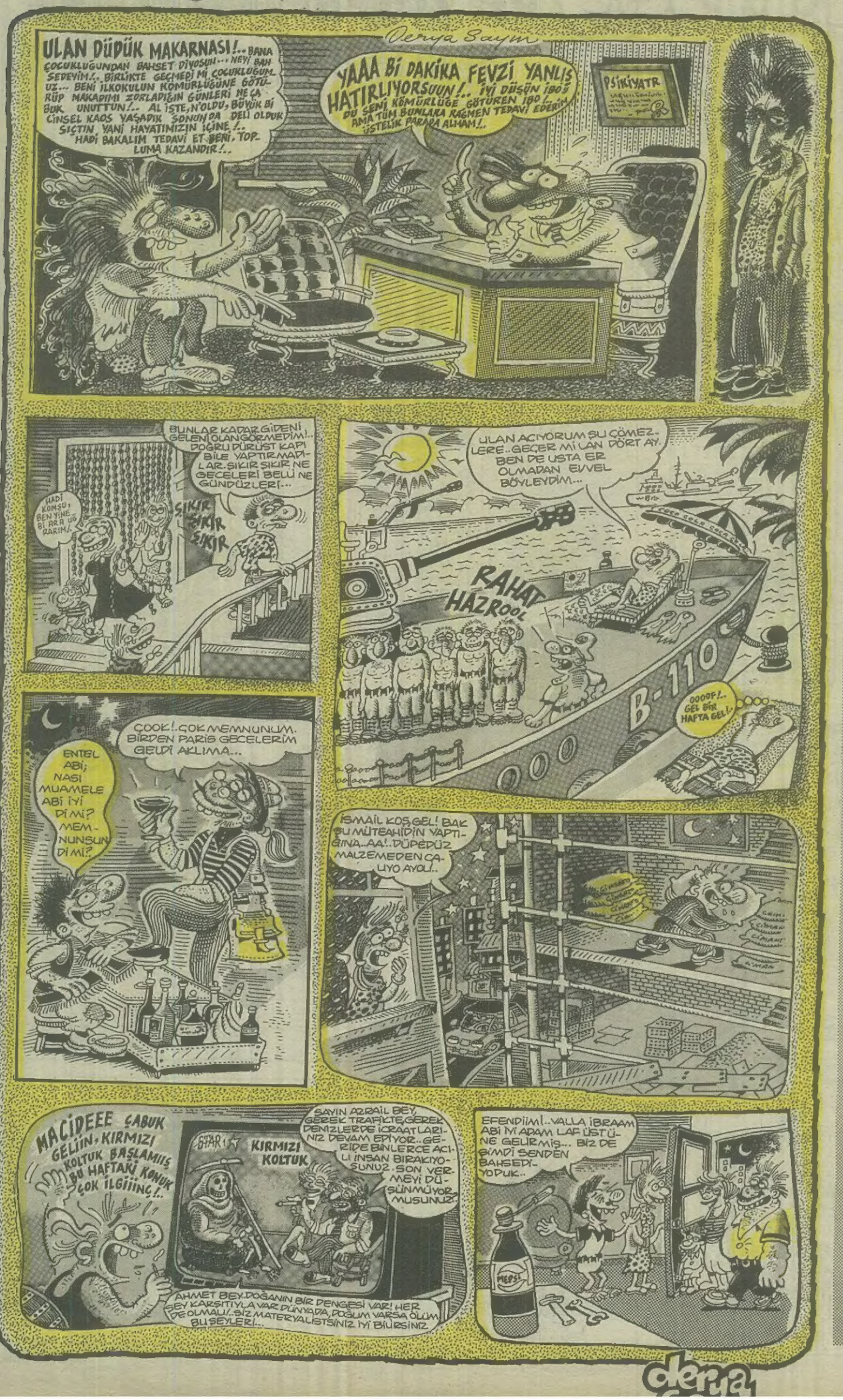

PES YANİ

ANAP harcamaları kısıyor

—Ula Sabri, ney lan bu Mercedes'in farları böyle.

—BMW farı abi. İdare etçen artık. Harcamaları azaltıyoz.

—Lan oğlum olur mu la? Bunun orcinal farı beşyüz metre ışıtiyör, BMW'nin ki dört yüz doksan beş metreyi ışıtiyör. Son beş metreye bir adam girse naaparız. Vurduynnan getti adam eşek cennetine.

Son beş metrede mum yakarız abey. Katlanacaz artık.

Ula yetti gayrı be. Geçen gün fiski aldım, fiski almak da yasakmış artık. Daha doğrusu yasak deyil de dibinde bi parmak bırakacakmışız, hepsini içmek yok... Ben fiskinin dibini severim halbusi..:

—Sen de şişenin ortasında bi parmak bırak abey.

—Lan olur mu? Orta parmak kalın oluyür... Dibinde bırakırsan serçe parmak gadan bırakıyürsün daha kârlı.

—Abey lüks evlerde oturmak masraflı oluyormuş, o hususta da önlem alındı.

—Biliyürüm... Helada alafıranganın kenarına tam oturmuyürsün. Biraz havadan bırakıyursün... Diş fırçalarkene de az macun sıkacakmışız. Otuz bir diş pıspırıl oluyür, sondaki tek diş sapsarı kalıyür.

—Oraya altın diş taktır abey.

—Ula altın diş yasak. Henzö... Gümüş diş taktırabilirsin. O da sarı olmüyor. Beyaz oluyör.

—Naapacan abey. Katlanacaz. Yokluk yılları bunlar. Farzetkine savaştayız.

—Öyle farzediyürüz zatenkine... Yengen erzakları çuvaltan alıyür. Rostoydu, bıldırcındı, beşameldi, bohtu püsürdü. Beş koli amerikan salata bozuldu getti.

—Hilmiye... Ampullerden birini gapat.

—Ayol Ziverciğim hangisini gapatçaamı şaşırıyöm. Evde otuziki bin ampul yanıyör.

—Ulan bi de söylüyon utanmadan. Masraflar azaltıla-caah... Gapat bi tanesini. Ya da siyaha boya.

—Ayol bir ampul gapatsam ev loş oluyür.

—Gaç mumluk ampuller?

—Bir tanesinin on mumunu gapat hiç olmassa.

—Ayol sankime mahrumiyet bölgesinde yaşıyoz. Istakoz yemeyine de tuz goydurmuyon, yavan yavan yiyoz. Makasları pek de tatsız oluyür.

—İstakozun makasları yinmez. Kaç dişini gırdın hâlâ akıllanmadın. İçini yiyecen.

—Amaan. İçi bez gibin... Yiyemem... İçini kediye veriyürüm.

—Haa... Kediyi de azalt. Guyruk kısmı kalsın yeter, ağız kısmı çok yiyür.

—Ay ben bu yokluklara dayanamıyom Ziver. Çoluk çocuk gırılıyörüz. Çıh şu ANAP'tan neyin. Gocca parti veremli balinaya döndü gayri. Beslenemiyo edemiyo. Muzaffer Guşhana döndük ayol. Guş gibin kaldık.

Behiç PEK

Behiç PEK

Trafik kahlarını sürüyor...

HASBİ TEMBEL ER

PİS MUTFAK

Doğan Güneş

REZİL-i RÜSVAN

FARUK BAYRAKTAR

BU HAFTAKİ BAŞLIKLARI AÇIKLIYORUM

BU BAŞLIK BENİM, KİRLETMEYELİM

ULAN BAŞLIĞA BAK BE, KOÇ... KOÇ...

BU BAŞLIKTA ÇUK OTURDU NE DERSENİZ DEYİN

AA... NASIL OKUTTUM AMA BAŞLIKLARI

BU BAŞLIK FAZLA, OKUMASANIZ DA OLUR

Can Otisabi milli şefimiz şu sorumu cevapla hele. Benim bir arkadaşım evita şıyor. Evita kimdir gerçekten şıyor mu? Ne dersin bu işe.

Cem TÜRKMEN/MANİSA

OTİSABİ: Hayli enteresan. Arjantinli Evita Peron ha. Vay anasını demek geliyor insanın içinden. Evita şıyor diyorsun ve yanılıyorsun çünkü Evita öleli çok oldu. Şıyamaz yani. Bana kalırsa arkadaşının yeni tuttuğu ev it aşıyor. Yani köpek. Gülüyorsun ama doğ Rusu bu. Beyaz Rusya'da ikamet ederler. Avcılık ve toplayıcılıkla geçinirler. Konumuzla ilgisi yok sadece genel kültür olsun diye yazdım. Öle yazdım.

★ ★ ★

Sevgili Otisabi yazılarını okuyor ve çok beğeniyorum. Bu sıcaklarda oturup yazı yazarken götün terlemiyor mu? Çok zor oluyor senin için değil mi? Böyle her hafta her hafta.

Bahattin ÇINAR/İSTANBUL

OTİSABİ: Bak canım bahattin diye bişey demiyorum. Sıkma canımı. Gelirsem oraya oralına ederim. Hepsini birden değil yavaş yavaş. Takside bağlarım öyle ederim ani. Taksimetre fazla yazar ama olsun. Bende para çok. Soruna cevap. Bu sıcaklarda gerçekten çok zor oluyor. Tansiyonum düşüyor ve sen deliyorum. Aldınız mı. Uza.

★ ★ ★

Oti sabi misin sübyan mısın nesin? Yazılarının hastasıyım ona göre ayağını denk al. Hocam "damı zlık" nedir? Nerde yaşar. Beni cevapsız koma. Öptüm.

Erdinç YÜCEL/ANKARA

OTİSABİ: Mektubunun en adam gibi yerinden bir bölümünü yayınladım. Utan. Adresin de yazmışsın iyi oldu. Çünkü Otis yıkım ekibini üzerine gönderdim. Şu anda yoldadırlar. Bekle.

Sorduğun soru çok eski. Üstelik. Damı zlık terimi ilkokulda hayat bilgisi kitaplarında bile var. Yedinci ünite. Damı zlık argo bir terimdir. Halk tarafından çok beğenilip sevildiği için legal olmuştur. Asıl anlamı şudur. Bekaretini istemiyerek kaybetmiş kızlara denirdi. Argoda "zlık" yırtık anlamına gelir. Vermiş ve yırtılmış. Damı biliyorsunuzdur. Fazla detaylı yazmıyayım. Yazmayla da olmaz zaten. Bakmak görmek lazım.

• Edep yeri göğü inletiyor. Duydunuz mu?

• İnsanın İstanbul Bele diyesi geliyor. Niye diye sormayın.

• Bera bere almış. Bu sıcakta bere mi giycek. Deli.

• Torlar ikiye ayrılır. Kalantor, gidentor diye.

• Kimse paha biçemiyor. Biçmek için sonbaharı bekliyorlar.

ACİL İLAN: Kiralık ev arıyoruuuum. Bulun be hadi bulun. kadıköy civarında olsun. Bulanlar mükafatlanadırılacaktır.

OTİSABİNİZ

Yılmaz ASLANTÜRK

BAY TAKCAN

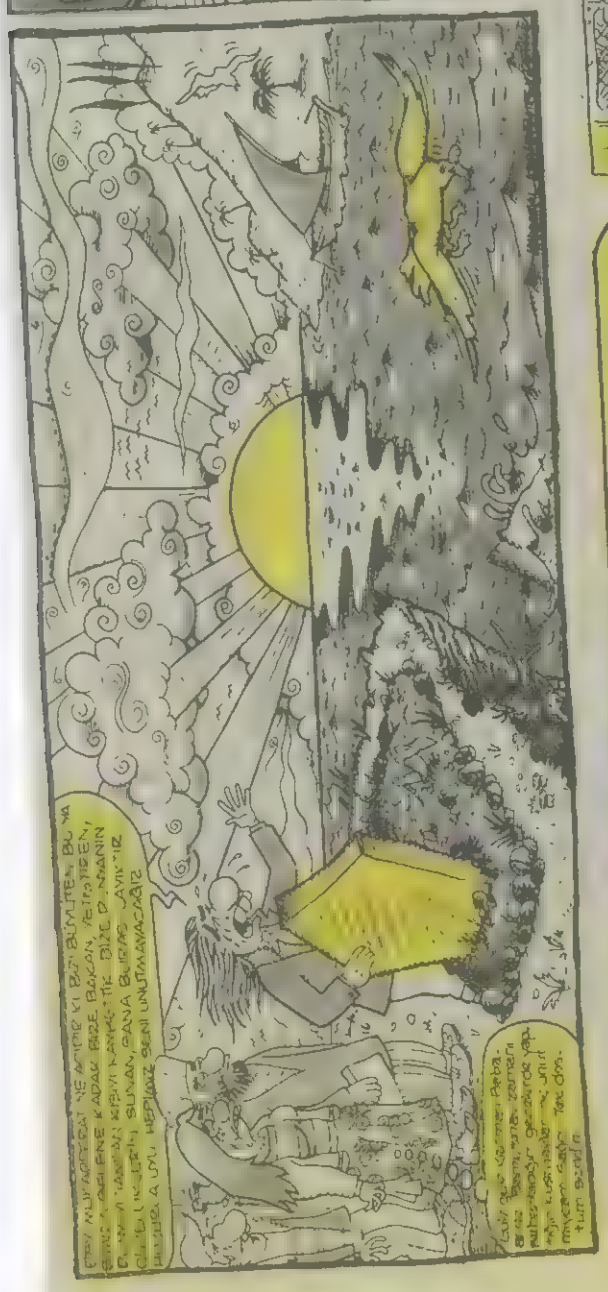

LANETLİLER

Serdar GİLKAL

우리의 것, 헤테클라! $9.

DİĞER DERGİ OKURLARININ CANI CAN DA PIŞMIŞ KELLE OKURLARININKİ PATLICAN MI, HAYIR DEĞİL... İŞTE SİZE BABA GİBİ BİR BİLİM KURGU ÖYKÜ.. KEMERLERİ BAĞLAYININ...

Erhan NUHOĞLU

yağdı yağmur ÇAKTI ŞİMŞEK

SOKAK GÜVERCİNİ
AKLIMIN UCUNDAN GEÇMEZDİ
SENİN DEDERTLERİNİN OLACAĞI
SENİNLE DÜŞÜP KALKMADAN EVVEL
İKİ TÜYÜNÜN EKSİK OLDUĞUNU
SAĞA SOLA YALPALADIĞINI
ALT GAGANIN KIRIK OLDUĞUNU

HEP
HEP BAŞIBOŞ GEZERİKEN
YOLDA
ALIRIM SOLUĞU HEP
KARAKOLDA

On dakika ara
Siz kelimeleri oyalayın
Ben birazdan geliyorum

kış öğrenciliği
Sobanın durumu
Sobalama Sobeleme
Bacanın durumu
bacalama bocalama
Boynunda atkı
elinde kitap
Heceleme
Gecelеme

Ahmet GÖLBAŞI

ZALAK MAHMUT

Cinsi

Malumatlar

Efendim, edepsizlik aldı başını, alaca küheylan gibi döt nala gidiyor. Gasteler bahnâme (sekiz mecmoası) Sinemalâr muhabbet mahalli oldu. Bu gidiş yampiri bir gidiş. Akıntı çağanözu misali. Halbukiyse herşeyin bir yolu yordamı, çizgisi - hizası vardır.

Eczaneden mangal kömürü alınır mı? Allah, Allah!.. Elbette alınmaz. Eh öyleyse cinsi mâlumat da şeytandan ve bilumum hecüç mecüçden alınmaz. Pekiyi kimden alınmalıdır? İlim irfan sahibi ulema kişelerden.

Körpecik, sütun bacaklı kızcağızlarımız yumuşacık, güllaç vücütlerini kimlere emanet ediyor. Üh-hüüüü, zebanilere, yamyamlara, dağ adamlarına.

Ammaaaa, bilmiyorlar ki bu gulyabaniler onların kuyularını kazıyorlar. Turunç göğüslerini, kiraz dudaklarını, hoppala kalçalarının ıhhng... İnceee heee bellerinihi... hıng korumak... Mini mini kızcağızlarımızg h.h.... ıhhh... Töbe töbee... Sinirimden devam edemeyeceğim. Daha sonraya bırakalım.

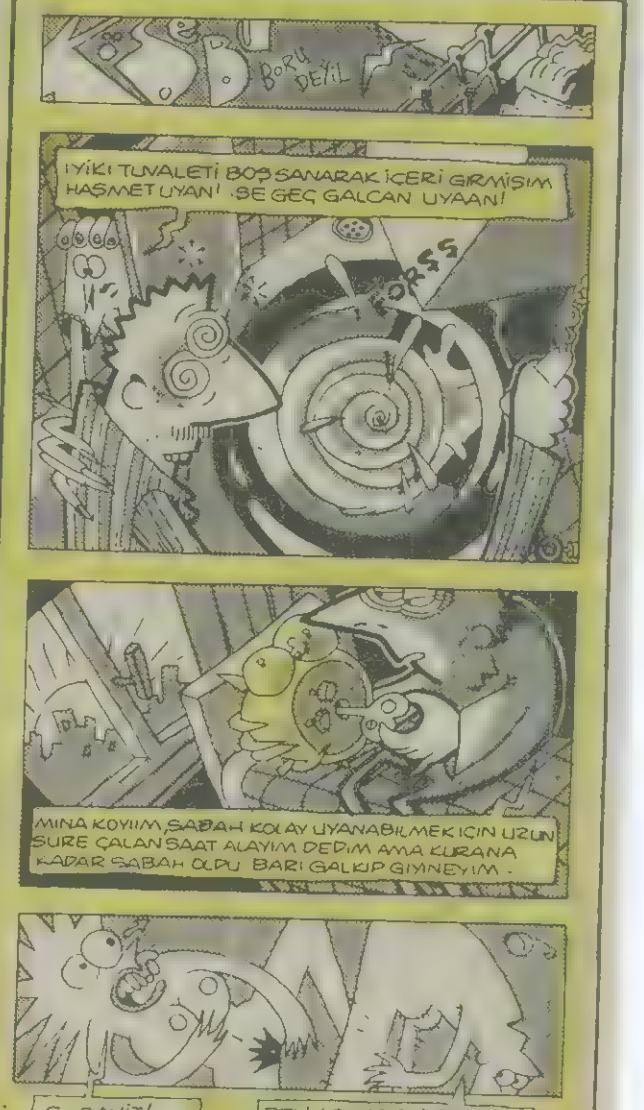

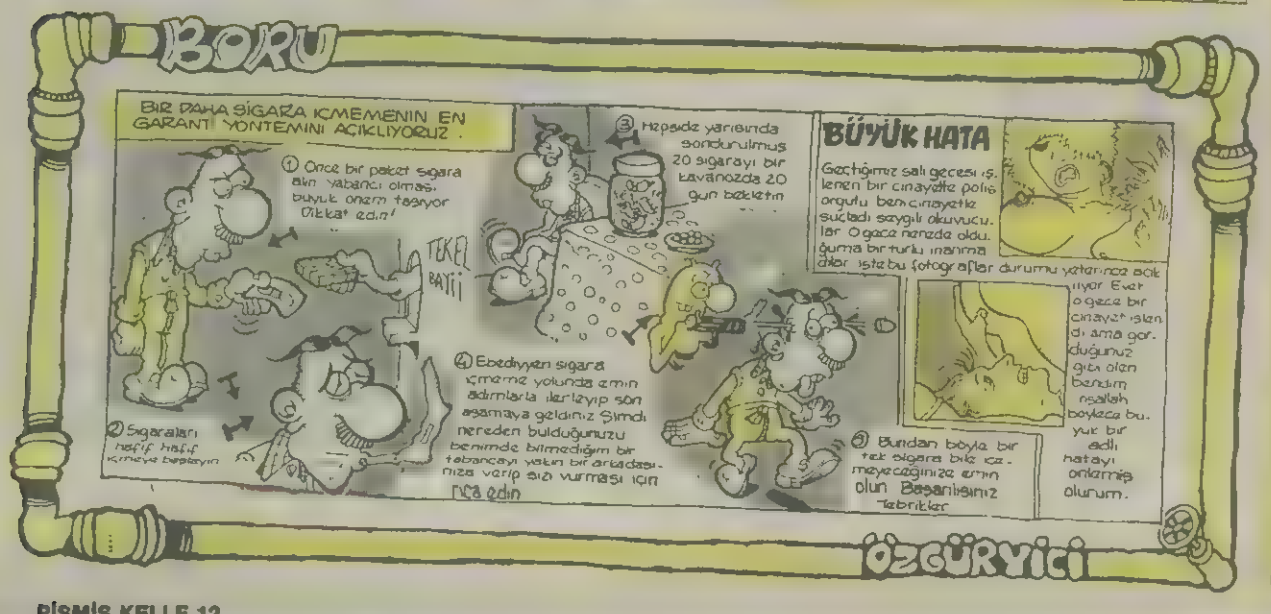

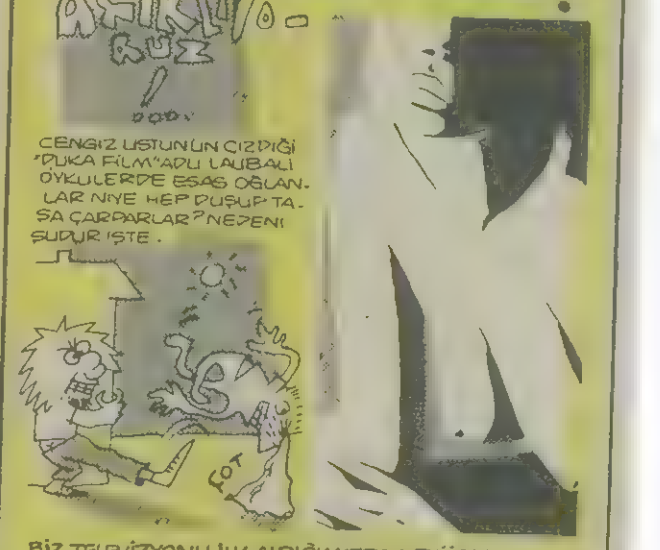

BIZ TELEVIZYONU ILK ALDIĞIMIZDA HENÜZ YAYINLAR RENKSIZDI... O GÜNLERDEN ANIMSADIĞIM VE ASLA UNUTAMAYACAĞIM BIR DIZI VARDI: "ISIRGAN OTU" ADIYLA IÇERIĞI ARASINDA HIÇ BIR ZAMAN ILIŞKI KURAMADIM - IŞTE BU DIZIDE BAŞROLDEKI ÇOCUK, BIR SABAH TANIMADIĞI BIRINE "GÜNAYDIN BAYIM" DEMIŞTI... ALLAHIM... NASIL OLABILIRDI? GERÇEK YAŞAMDA YOKTU BÖYLE ŞEYLER. ARTIK FILM HILELERI HAKKINDA BILGIM VAR VE BÖYLESINE OLANAKSIZ ŞEYLERIN PERDEYE NASIL AKTARILDIĞINI BILIYORUM...

ANILAR-15-

MEMO TEMBELÇIZER

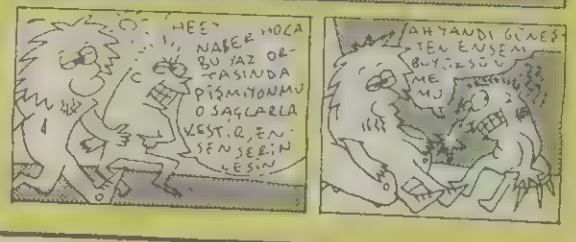

AMCA BEYLER

Yazan-çizen
CELALETTİN BENZER

DEYMESİN YAĞLI BOYA!..
LAN YAVUZ, MAL VAR MI LAN?
İŞTE BAK AZİZİM GÜPE GÜNDÜZ ESRAR SATIYORLAR...
AAA... CİDDİ MİSİNİZ? ÜZERİME İYİLİK SAĞLIK.
EVET EVET. POLİSİN SIKI KONTROL ETTİĞİ YERLERDE BÖYLE YARIM AKILLILARA SATTIRIRLAR EFENDİM. AZ CEZAYLA YIRTARLAR.
SİZ DE BU KONULARDA PEK DE BİLGİSİZ ZATI MUHTEREM.
HAHHAH HA BUNLAR Bİ ŞEY DEYİL AZİZ DOSTUM...
BEN YILAR ÖNCE BUNLARA ÖYLE BİR KANCAYI TAKMIŞTIM Kİ, KÖKLERİNİ KURUTMUŞTUM. AMA YİNE AHLAK ÇÖKTÜ... BUNLAR SOKAKLARDA...
DOĞRUSU ÇOK MERAKLANDIM. LÜTFEN ANLATINIZ. NASIL BAŞ ETTİNİZ?
BİR DAKKA GÖSTEREYİM.
YAVUZ BEY YAVUZ EVLADIM!
HO!..
MAL VAR MI EVLADIM?
AMA BANA ÇOK LAZIM.
HO... VAR...
TEMAM GELİN BENİM.
AY KIH KIH KIIH... ENSELEDİK ENAYİLERİ MUHTEREM SUÇÜSTÜ YAPICİİZ...
GELİ LA, GELİ LA BENİM...
E GİDİP POLİSE TELEFON EDEYİM.
DUR AYOL DUR. ÖNCE DELİL TOPLAYALIM Dİ Mİ MİRİM...
BUNLAR MI? FARK BASMAZ BENİM İÇİN...
YAKLAŞSANIZA AMCA. SİZE MAL LAZIMMIŞ...
BANA ASLINDA MAL FALAN LAZIM DİİL OĞLUM. SİZİNLE KONUŞMAK İÇİN BURDAYIM.
BAK AMCA BORÇ İSTERSEN YOK. BURDA EN AZ YİRMİ ADAM BESLİYOM BEN...
HAH HAH HA... BAKIN A... ARSLAN EVLADIM. BEN BU İŞİ BIRAKMANIZ, TEMİZ VE NAMUSLU KAZANÇLAR ELDE ETMENİZİ TAVSİYE ETME BABINDA BURADAYIM. LAKİİN...
TAKKARIM LAKİNİNE HA... KİM ALIYOR LAN BUNLARI İÇERİ. NE LAN BU...
AMAN MİRİM NE YAPTINIZ? KIZDIRDINIZ CANİLERİ. SUSUNUZ LÜTFEN.
BAKINIZ ARSLANLAR GİBİSİNİZ. GİRİP BİR BANKADA FALAN ÇALIŞSANIZ YA DA NE BİLEYİM BİR FABRİKADA İŞÇİLİK FALAN. HEM ZATE SİZİN BİRİKMİŞ PARA.
-NIZ DA VARDIR. KÜÇÜK BİR TUHAFİYECİ FALAN AÇSANIZ. SAKIN KÜÇÜMSEMEYİN, O İŞTE İYİ PARA VAR...
BAĞLAYIN ŞUNLARIN AĞZINI BAĞLAYIN LAN...
Daha sonra...
ABİ, AÇIKMIŞLARDIR. BİRAZ YEMEK VERSEK AMCALARA...

DEVAMI ARKADA

BAK, AMA YEMEK VAKTİ DİYE AĞZINI ÇÖZÜYOM, AMA SAKIN HA KAFA ÜTÜLEME...
BAK, AMA EVLADIM HAKSIZ MIYIM ?
YANİ GENÇLERİ ZEHİRLİYORSUNUZ. BİR DİR HEM ZEVK UĞRUNA PARALAR KAZANIYORSUNUZ, AMA HELAL DEYİL Kİ A OĞLUM... BU AHLAR ÇIKAR...
MUHTEREM GÖZÜNÜN YAĞINI YİYİM, SUS...
BAK AMCA, SEN HİÇ KEYİF ÇEKTİN Mİ ? BOMBA PATLATTIN MI ?
AA... NE MÜNASEBET...
BAK AMCA, İSTERSEN Bİ YEMEĞİNE KARIŞTIRIYİM. NEBLEYİM, DOLMA FALAN SARAYIM, Bİ ÜFLE HANİ... NE ÇEKİNİYON BE AMCA, YAŞ BAŞ KEMALE ERMİŞ... ZEVK DİYOM, UÇUCAN DİYOM. AYRICA YANİ KUŞ DİYOM... O DA VAR BU İŞTE...
ANLAŞILDI OĞLUM. SİZ BENİ HEM TANIMADINIZ HEM ANLAMADINIZ. BEN... BEN VAR YA BEN...
KES BE KEES!..
Yarım saat sonra...
VALLA MUHTEREM, SENİ BİLMEM, AMA BEN DENİYCEM...
HAH HAH... BAKALIM NE OLACAK MUHTEREM. ÖNCE BEN... BİRİNÇ... BİRİNÇ...
HA ŞÖYLE BE AMCALARIM. TAKILIN ŞU ALEME...
AY MUHTEREM KİH KİH KİH. UÇUYORUM. BANA MUKAYYET OLUN
NE FAYDA Kİ... BEN BİRAZ DAHA İÇİCİİİM...
YA ABİ YAZIK OLDU ADAMLARA DA, MALA DA...
HAH HAH HAH... NE MALI OĞLUM. ONLARA MAL MI HARCANIR BE. KARBONAT VERDİM LAN. UÇTU MORUKLAR İYİ Mİ. NASIL OLDU ANLAMADIM... NEYSE, SOKAĞA SALIN GİTSİN MORUKLAR...
SON
ISLAK ZIMBALA
Cengiz ÜSTÜN
MAYMUN
PITHELIA MONACHUS
BUYUR ABİ CİGARA GETİRDİM. SİZİN DURUMUNUZ ZORDUR BURDA.
ABİ NOLUR İNİİM ARTIK.. SAATLERDİR BÖYLE...
İKİ DAKKA DAHA..
HI.. BU NE.. KIZ MI BU.. HI NE...
AÇIKLIY ORUZ!
"KÖŞE BU BORU DEĞİL, KÖŞESİNİN ÇİZERİ MEMO'NUN "TEMBEL ÇİZER MEMO" ADLI BANTTA TEMBELLİĞİNİ ÇİZİP NEŞRETMEK İÇİN BAZI SAYILARDA 8 SAATİ BULAN ÇALIŞMALARDA BULUNDUĞUNU BİLİYORMUYDUNUZ?..
KANSER HOCAM NASILSIN İYİ MİSİN?
DUKA FİLM
NAYIR CÜNEYT. KÖR BABAM VAR. BEN BAK, BESLE ONU.
E=mc²
ULAN YİNE BESLE BESLEME DEMİYOM. BESLİCEN AMA..
O GECE (O İŞTE, HAH!..) CÜNEYTİN GÖZÜ DÜNER NALANLA ARASINDA DEVAMLI BİR ENGELS OLAN BABASINI SATIRNAN PARÇALAR, O ANDA ONA TATİLİNİ NERDE GEÇİRMEK İSTERSİN DİYE SORSALAR; GÖREME PERİ BACALARI DERDİ KESİNLİKLE..
NİHAHHA!
TAK TAK
TAK KEM TALİHİM
EVLENİRLER MUTLU BİR AİLE KURARLAR. BİR DE OĞULLARI OLUR.
AMA ZAMANI GELMİŞ KÖTÜ ADAM KARŞILARINA ÇIKMIŞTIR
PASTADAN DİLİM VERİN YOKSA ÇOCUĞU KAÇIRIRIM.. KESERİM. FİDYE!
OAİİ.. PASTA ÇOK GÜZEL BANA NE VİRMEM ÇOK GÜZEL... HOHOHO
NİHAHHA SİZ İSTEDİNİZ.
HEY DUR.. BİR ANLIK GAFLET.
FAKAT CÜNEYT KIZINI KURTARMAK İÇİN KOŞAR AMA O KORKUNÇ KAZADA KÖR OLUR.
ÇOAT!
KÖR OLAN KİMİ BENİM! KİMMİŞ, TEKRARLIYORUZ
CÜNEYT BİR DİZİ AMELİYATTAN SONRA İYİLEŞİR. FAKAT BU ZAMAN TÜM DÜŞÜNCELERİNİ DEĞİŞTİRMİŞTİR
Bİ DAKKA. BEN NAPIYORUM ABİ YA?!..
FAKAT KÖTÜ ADAM CÜNEYTİ 30 YIL BEKLEMİŞ, BU ARADA KIZIDA PEK SERPİLMİŞTİ..

* Amerika bir açıklamada bulunarak Irak'a tekrar müdahale edebileceğini bildirmiş. Aman efendim. Artık arada teklif mi var. Herkes alıştı. Önceden bildirmelerine gerek yok, ne zaman isterlerse buyursunlar. Tepemizin üstünde yerleri var.
Serdar SEVEN-İST.

*** O kadar çağ atladık, yine de şu trafiğe bir çözüm bulamadık. Her gün bir sürü insan trafik kazalarında ölüyor. Acaba bir yasak konulamaz mı? Ölmek yasak olsun. Kaza geçiren insan en fazla ağır yaralanabilsin. ANAP böyle bir kararname çıkaramaz mı? Bu da en azından diğer yasalar kadar işler...**
Erkmen HİÇYILMAZ-KOCAELİ

* Nihayet Sakıp Sabancı'nın kızı da Swiss Otel'de dünyaevine girdi. Düğün salonu sayın Sabancı'nın talimatı üzerine özel olarak süslenmedi. Düğün sahipleri bardaklardaki ve tabaklardaki süslerle yetindiler. Zaten bu devirde istediği gibi bir düğünü kim yapabiliyor ki... Değil mi ama?..
Metin BEZİRGAN-İST.

* Dünya mimarlar günü geçtiğimiz hafta kutlandı. Şekilsiz kentlerimizde birbirini bulmayı başarabilen mimarlarımız topluca eğlendi...
Sıtkı ZALOĞLU-İST.

* Müjde!.. Her yıl olduğu gibi bu yılda "balık avlama yasağı" başladı. Artık balık yiyemeyenlerin bir bahanesi var: "Yasak olmasa ne biçim yerdik, ama yasak."
İlhan SOFU-İST.

* Eski G.S.'li yeni F.B.'li Tanju, aleyhinde tezahürat yapan G.S.'li taraftarlara tabanca çekmiş. Fener bu yıl "hücum" oynayacak ya... Şimdiden hazırlık yapıyor Tanju...
Selahattin BAYDAR-İST.

* Mesut Yılmaz "seçim tarihi iki ay içinde belli olacak" dedi. Klasik ANAP açıklaması... Sözü geçen iki ayın hangi aylar olduğu ve hangi yıl içinde yer aldığı belirsiz tabii ki...
Bahattin SEFERYEL-İST.

*** Güney sahillerimizde beş yıldızlı otellerimiz turist sıkıntısı çektikleri için fiyatları kırmaya başlamışlar. Orta halli insanlarımıza gün doğdu. Artık "güneyde tatil" hayalleri kurabilirler. Gerçi yine tatil yapamazlar ama hayalini bile kuramamak daha acıydı.**
Malik ÇINAR-İSTANBUL

*** Sayın Özal Dolmabahçe Sarayı'nı denetlemiş. Herşeyin aynen muhafaza ediliyor olması, Sultan Abdülhamit'ten bu yana hiçbir şeyin değiştirilmemesi ne kadar sevindirici...**
Oktay AKAGÜNDÜZ-İST.

NACİ KOÇ

TEKİN DUMAN

İleler... Taze kuzu kelleler... Mis kokulu kelleler... Taze kuzu kelleler...

ZALİM ŞEVKİ

ZALİMCİİM BENİİM ADIM PERİSKOP İHSAN.. KENDİDİM ÇOK FENJA Bİİ RONTGENCİYİM...

DİKKAT KÖPEK VAR BELİM ÖKÜR

İŞTE YİNE BİRİ GELİYO.. İNSAN ŞÖÖLE RAHATÇA EVİNİN CAMINDAN ETRAFI SEYREDE MİYO BİLLA..

HAYATTA RÖNTGENCİLİK YAPMAK KADAR HİÇ BİR ŞEYDEN ZEVK ALMIYORUM. ARTIKIN HERKEZ CAMINI, PENCERESİNİ İYİCENE KAPIYO AYLARDIR HİÇ BİR LOKMA RÖNTGEN YAPMADIM... ALLAH RIZASI İÇİN ACIYIN BANA

YAH YAH YAH HİÇ TAKMA KAFANI, KARDEŞ BU AKŞAM ÇOK HIZLI BİR RONTGEN ÇEKİCEKSİN SAYEMDE..

FISTIK GİBİ BİR KARI VAR HER AKŞAM FERİ GİBİ SOYUNUP DÖKÜNÜYO.. KEH KEH.. YANLIZ BİR YİRMİBİN KADINI ALIRIM.. BEŞBİN LİRASINI PEŞİN RİCA EDİCEM HEMEN MERCİ..

AY YAŞA BİLAVİ ALLAH TUTTUĞUNU ŞUNTA ETSİN AL ŞU BEŞBİN KAADI..

KEH KEH SEN ŞİMDİK GİT BİKAÇ SAAT SONRA GEL RONTGENİN HAZIR..

YAZAN HEM DE ÇİZEN: ENGİN ERGÖNÜLTAŞ

YAŞASIN YAŞASIN AÇIIK BIRAAKJ PENCERENİİ

ŞİMDİ NOOLUCAK..

DOORU TEZBAH TAR EKREMİN ÇALIŞTIBI MAGAZAYA GİTÇEZ..

EKREMCİİM... BİR DÜMEN İCABI LAZIMDI DA..... KEH..KEH.. ŞU VİTRİNDEKİ TAHTA KADIN MANKENİ İKİ SAATLİĞİNE KİRAYA VERİRSEN BİR 5 BİN KAAT VERİRİZ..

5BİN KAAT MI İKİ SAAT SONRA GETİRİN AMA..

HİÇ MERAK ETME

AMAN GECİKTİRMEYİN PATRON GELİRSE AYVAYI YERİM..

MANKENİ BİRAZ DAA ÖTEYE KOY OSMANCIIM..

NOLUYO ŞEVKİ BİŞİİ ANLAMADIM..

AZ SONRA

NABER ŞEVKİCİİM.. ETRAFTA KIYAK RONTGEN VARMI ?

KEH-KEH !. TAM ZAMANINDA GELDİN ANAHTAR DELİĞİNDEN ÇAKTIRMADAN BAK !. KARI SOYUNMAYA BAŞLADI BİLE

AA !. NOOLUYO BE

ÜFF ANAM KARIYA BAK.. AHH YAVRUM AYVAYA GEEL..

NOOLUYOSUNUZ BE ?! DAĞILIN LAN PİS AHLAKSIZLAR!

MANKENMİŞ !. BİLMEMNEYMİŞ !. ORASI KİMSEYİ İLGİLENDİRMEZ O BANA HAYATTA EN BİİYİ DAVRANAN KADIN !. ÖLÜRÜM DE KİMSELERE SEYRET TİRMEM ONU..

TANIMADIĞIN KADINLARA ASILMAYA UTANMIYORMUSUN LAN?!

NOOLUYOSUN LAN KELEK ? DUR GİTME!

ÇEK LAN ELİNİ ORASINA BURASINA DOKUNMA! KİMSECİKLERE ELLETMEM ONU !..

EH LAN ŞEVKİ!. ARKADAŞIN MANKENİMİ GETİRENE KADAR REHİNSİN KIPIRDARSAN RENDELERİM BİLLA !.

BÜYÜYÜNCE BEN DE.. MANKEN OLCAM

SAHİBİ: MİLLİYET GAZETECİLİK A.Ş. ADINA KEMAL KINACI SORUMLU YAZI İŞLERİ MÜDÜRÜ: EREN GÜVENER MİZAH YÖNETMENİ: ENGİN ERGÖNÜLTAŞ
BASKI: MİLLİYET GAZETECİLİK A.Ş. NURUOSMANİYE CAD. NO:65/67 CAĞALOĞLU 34330 İSTANBUL (Geçici) TEL:5130222 K.K.T.C.FİYATI 1700 TL. 5 TEM 19